

# West- und Südsteiermark (AT225)

## WIBIS Steiermark

## Factsheet NUTS-3-Profil

Autoren: Beate Friedl, Dominik Janisch, Christina Kaltenecker, Nicholas Katz, Eric Kirschner, Andreas Niederl, Simon Sarcletti

LÄNDLICHE PRÄGUNG :: HOHE DIVERSIFIZIERUNG :: IMPULS KORALMBAHN



### Bevölkerung

#### Demografie 2021

|   | AT225   | Stmk.     | Rang <sup>1</sup> |
|---|---------|-----------|-------------------|
| Einwohner (01.01.2021)                  | 197.112 | 1.247.077 | 3                 |
| Trend Ø2017-2021                        | 0,2 %   | 0,2 %     | 2                 |
| Prognose 2021-2030                      | 1,1 %   | 1,4 %     | 2                 |
| Bevölkerungsanteil                      | 15,8 %  | 100,0 %   | 3                 |
| Geburtenquote <sup>2</sup>              | 8,4     | 8,8       | 3                 |
| Sterbequote <sup>2</sup>                | 11,8    | 11,6      | 4                 |
| Wanderquote <sup>2</sup>                | 5,7     | 3,4       | 1                 |
| Katasterfläche [km <sup>2</sup> ]       | 2.292   | 16.399    | 5                 |
| Flächenanteil                           | 14,0 %  | 100,0 %   | 5                 |
| Anteil Dauersiedlungsraum               | 48 %    | 32 %      | 3                 |
| Einwohner / km <sup>2</sup> Dauersiedl. | 181     | 239       | 3                 |

#### Bevölkerungsprognose nach Altersgruppen (in %)

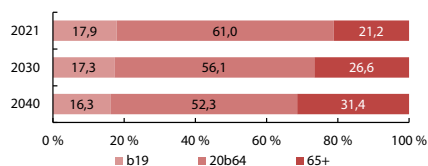

#### Bildungsstand der Bevölkerung (25-64 Jahre) 2019

| Anteile in %              | AT225 | Stmk. | Rang |
|---------------------------|-------|-------|------|
| max. Pflichtschule        | 15,1  | 15,1  | 4    |
| Lehre bzw. Meisterprüfung | 45,0  | 38,3  | 2    |
| Fachschule ohne Matura    | 16,2  | 14,3  | 4    |
| Matura                    | 13,6  | 15,2  | 3    |
| Universität, Akademie, FH | 10,1  | 17,0  | 4    |

#### Einkommen 2020

| in €                       | AT225 | Stmk. | Rang |
|----------------------------|-------|-------|------|
| Bruttomedianeinkommen      | 2.666 | 2.787 | 4    |
| Frauen                     | 1.947 | 2.109 | 5    |
| Männer                     | 3.031 | 3.230 | 4    |
| Hohe/Niedrige Einkommen    |       |       |      |
| 20% verdienten weniger als | 1.693 | 1.695 | 5    |
| 20% verdienten mehr als    | 3.830 | 4.106 | 4    |

- Reihung der 6 NUTS-3-Regionen. Mit Ausnahme der Arbeitsmarktdaten absteigend (höchster Wert entspricht Rang 1).
- Geburten, Todesfälle, Wanderungen je Tsd. Einwohner, Vorjahr.
- Arbeitsmarktdaten sind aufsteigend gereiht (niedrigster Wert entspricht Rang 1).
- Anzahl der Betriebe bezogen auf den Hauptstandort.
- Anteil der unselbstständig Beschäftigten, welcher in der jeweiligen Betriebsgrößenklasse tätig ist.
- ÖNACE Abschnitt C: Herstellung von Waren
- ÖNACE Abschnitte: J, K, 69-75
- Nächtigungen je Einwohner.
- vorläufige Werte.

Quellen: AMS, DVS, ÖROK, Statistik Austria, WK; Berechnungen und Darstellung JR-POLICIES.

Stand: April 2022

Im Auftrag von:



Erstellt durch:



### Arbeit

#### Beschäftigung 2021

|                              | AT225  | Stmk.   | Rang |
|------------------------------|--------|---------|------|
| Unselbstständig Beschäftigte | 56.827 | 523.241 | 4    |
| Trend 2020-2021              | 3,6 %  | 2,5 %   | 2    |
| Trend Frauen 2020-2021       | 4,5 %  | 2,6 %   | 1    |
| Trend Männer 2020-2021       | 2,9 %  | 2,4 %   | 2    |
| Trend Ø2017-2021             | 1,7 %  | 1,3 %   | 1    |
| Beschäftigungsanteil         | 10,9 % | 100,0 % | 4    |

#### Beschäftigungsstruktur

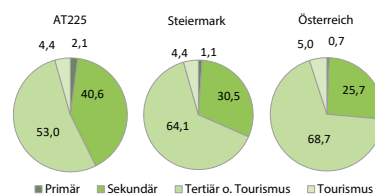

#### Arbeitsmarkt 2021

##### Arbeitslosenquote

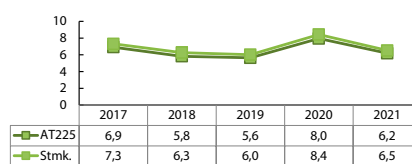

|                     | AT225 | Stmk.  | Rang <sup>3</sup> |
|---------------------|-------|--------|-------------------|
| Arbeitslosenquote   | 6,2 % | 6,5 %  | 3                 |
| Arbeitslose         | 5.455 | 37.179 | 4                 |
| Frauen              | 2.499 | 16.679 | 5                 |
| Männer              | 2.956 | 20.500 | 4                 |
| Schulungsteilnehmer | 1.218 | 8.339  | 3                 |
| Frauen              | 719   | 4.481  | 4                 |
| Männer              | 499   | 3.858  | 3                 |
| Lehrstellensuchende | 109   | 734    | 4                 |
| Frauen              | 46    | 295    | 4                 |
| Männer              | 63    | 439    | 4                 |

#### Arbeitslose nach Bildung

| Anteile in %                 | AT225 | Stmk. | Rang |
|------------------------------|-------|-------|------|
| keine abgeschlossene Bildung | 0,2   | 0,6   | 1    |
| Pflichtschule                | 39,7  | 43,4  | 3    |
| Lehre bzw. Meisterprüfung    | 43,8  | 34,7  | 4    |
| Fachschule ohne Matura       | 4,8   | 4,6   | 2    |
| Matura                       | 8,1   | 9,8   | 2    |
| Universität, Akademie, FH    | 3,5   | 6,9   | 3    |

### Wirtschaft

#### Betriebe/Unternehmen 2021

|                                      | Betriebe <sup>4</sup> | Beschäftigte <sup>5</sup> |
|--------------------------------------|-----------------------|---------------------------|
| Arbeitgeberbetriebe                  | 5.409                 | 100,0 %                   |
| Kleinstbetriebe (1-9 Beschäftigte)   | 4.455                 | 19,6 %                    |
| Kleinbetriebe (10-49 Beschäftigte)   | 813                   | 27,8 %                    |
| Mittelbetriebe (50-249 Beschäftigte) | 123                   | 22,2 %                    |
| Großbetriebe (ab 250 Beschäftigte)   | 18                    | 30,4 %                    |

#### Industrie und wissensintensive Dienstleister

| Anteil an der Gesamtbeschäftigung                             | AT225  | Stmk.  | Rang |
|---|--------|--------|------|
| Industrie (ÖNACE B-E): TOP 3 aus C <sup>6</sup>               | 29,2 % | 22,7 % | 2    |
| ...Fahrzeugbau, sonstiger Fahrzeugbau                         | 5,1 %  | 3,0 %  | 1    |
| ...Nahrungs-, Futtermittel-, Getränkeherstellung/Tabakverarb. | 4,1 %  | 2,1 %  | 3    |
| ...Elektrotechnik und Elektronik                              | 3,3 %  | 3,1 %  | 3    |
| wissensintensive Dienstleister <sup>7</sup>                   | 7,0 %  | 9,0 %  | 2    |

| TOP 5 der Industriebetriebe (nach Beschäftigten) | ÖNACE B-E |
|--|-----------|
| MAGNA Powertrain GmbH & Co KG                    | 29        |
| Remus Innovation GmbH                            | 29        |
| G.L. Pharma GmbH                                 | 21        |
| Umdasch Store Makers Leibnitz GmbH               | 31        |
| TDK Electronics GmbH & Co OG                     | 27        |

#### Unternehmensgründungen 2021

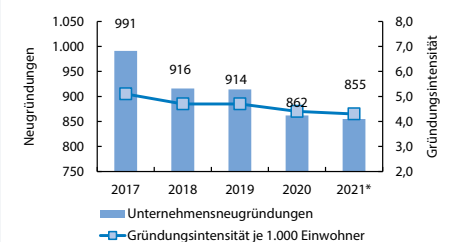

|                                  | AT225  | Stmk.  | Rang |
|----------------------------------|--------|--------|------|
| Aktive Kammermitglieder (31.12.) | 13.409 | 84.576 | 3    |

#### Tourismus 2021

##### Nächtigungsentwicklung im Kalenderjahr (2017 = 100)

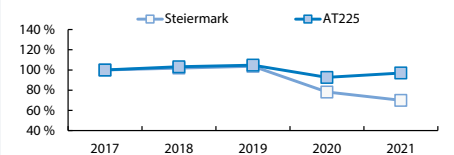

|   | AT225   | Stmk.     | Rang |
|---|---------|-----------|------|
| Anzahl der Nchtigungen                        | 862.249 | 8.956.842 | 5    |
| ... davon aus dem Ausland                     | 23,7 %  | 33,6 %    | 5    |
| Nächtigungsdichte <sup>8</sup>                | 4,4     | 7,2       | 4    |
| Anteil Wintertourismus im Fremdenverkehrsyear | 8,1 %   | 10,6 %    | 5    |

# West- und Südsteiermark (AT225)

- » Die West- und Südsteiermark war bis 2001 eine demografische Wachstumsregion. Seit 2001 stagniert die Einwohnerzahl, bis 2040 wird ein leichtes Wachstum von +1,6 % prognostiziert.
- » Das Bruttomedianeinkommen der Region liegt unter dem Steiermarkdurchschnitt. Die Wirtschaftsstruktur ist kleinteilig, Großbetriebe sind unterrepräsentiert. Der Produktionssektor ist heterogen. Spezialisierungen lassen sich in den Bereichen Fahrzeugbau, Nahrungs- und Genussmittel, Elektrotechnik/Elektronik sowie im Bauwesen ausmachen.
- » Touristisch prägt die West- und Südsteiermark in erster Linie der Wein. Während Deutschlandsberg vor allem für den Schilcher bekannt ist, werden in Leibnitz vorwiegend Weißweine angebaut. Rund um den Wein wurde ein umfangreiches kulinarisches Angebot entwickelt. Die Region ist Naherholungsgebiet für den Grazer Zentralraum, die zahlreichen Buschenschänke, das kulinarische Angebot sowie die Rad- und Wanderwege ziehen Touristen an. Hauptsaison sind die Sommer- und Herbstmonate.

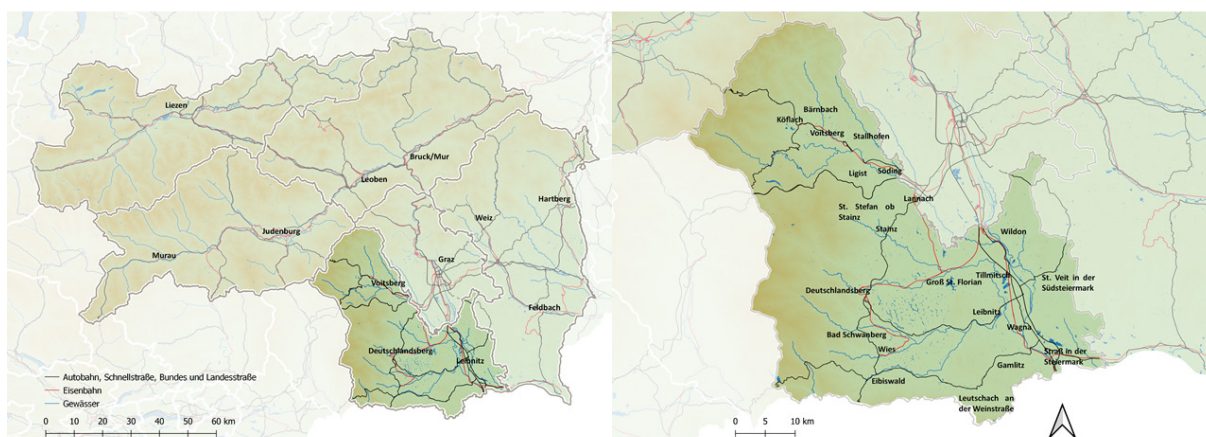

© OpenStreetMap-Mitwirkende, Darstellung IR-POLICIES

## Allgemeine Beschreibung

Die Region West- und Südsteiermark umfasst drei Bezirke: Deutschlandsberg, Leibnitz und Voitsberg. Die Region ist traditionell landwirtschaftlich geprägt. Deutschlandsberg und Voitsberg weisen zudem historisch bedingt eine industrielle Ausrichtung auf.

Mit dem Erstarken der Eisen- und Stahlindustrie entlang der Mur-Mürz-Furche gewann der Kohlebergbau ab Mitte des 19. Jahrhunderts auch in Deutschlandsberg und Voitsberg zunehmend an Bedeutung. Mit der Kohleindustrie blühte die Glasherstellung auf. Die Zahl der Industriebetriebe blieb jedoch bis ins 20. Jahrhundert überschaubar. Ab der zweiten Hälfte des 20. Jahrhunderts entwickelten sich die beiden Bezirke – nicht zuletzt aufgrund der Betriebsansiedlungen in den 1960er- und 1970er-Jahren – zu vorwiegend industriellen Bezirken. Leibnitz war hingegen bis weit ins 20. Jahrhundert agrarisch geprägt, kleinbäuerlicher Getreideanbau

und Viehwirtschaft herrschten im nördlichen Teil beziehungsweise in den Tallagen vor, im südlichen Teil konzentrierte sich die Landwirtschaft schon früh auf den Weinanbau. Heute ist Leibnitz wie kaum ein anderer steirischer Bezirk mit dem Zentralraum Graz verflochten. Die räumliche Nähe brachte insbesondere enge wirtschaftliche Verflechtungen mit sich. Es besteht eine intensive interregionale Vernetzung mit dem Grazer Zentralraum, wie u.a. die ausgeprägten Pendelbewegungen verdeutlichen.

Touristisch bietet die West- und Südsteiermark zahlreiche Angebote zu Kulinarik, Wein und Wandern. Während Deutschlandsberg für seinen Schilcherwein bekannt ist, werden in Leibnitz vor allem Weißweine national sowie international vermarktet. Zudem dient die Region als Naherholungsgebiet, vor allem für Menschen aus dem Zentralraum Graz.

## Bevölkerung

Deutschlandsberg und Voitsberg liegen am Ostrand der Alpen, am Übergang zum steirischen Alpenvorland. Besiedelt sind vor allem die Täler der Osthälfte der Region beziehungsweise das außeralpine Hügelland. Der Siedlungsschwerpunkt in Leibnitz liegt im Leibnitzer Feld. Die geografische Südgrenze nach Slowenien bildet der Gebirgskamm der Alpenausläufer Posruck und Remschnigg. Im Westen trennen die Koralpe und die Packalpe die Region vom benachbarten Kärnten. In den tiefergelegenen Talböden überwiegt der Ackerbau, im Hügelland wird Wein angebaut. Das Mittelgebirge ist heute überwiegend forstwirtschaftlich geprägtes Bergland, Viehwirtschaft wird nur noch vereinzelt betrieben.

Die West- und Südsteiermark war mit seinen 197.112 Einwohnern (01.01.2021) die drittgrößte NUTS-3-Region der Steiermark. Dies entsprach 15,8 % der steirischen Wohnbevölkerung. Mit 86 Einwohnern je km<sup>2</sup> war die Bevölkerungsdichte klar überdurchschnittlich (Steiermark: 76 Einwohner je km<sup>2</sup>). 48 % der Fläche (von gesamt 2.292 km<sup>2</sup> beziehungsweise 14,0 % der Steiermark) stellten Dauersiedlungsraum dar. Nach Einwohnern größter Bezirk der Region war Leibnitz (85.294 Einwohner). Deutschlandsberg zählte 60.871 Einwohner und Voitsberg als kleinster Bezirk der Region 50.947.

Die Region West- und Südsteiermark war bis 2001 eine demografische Wachstumsregion der Steiermark. Seit 2001 stagniert die Bevölkerung. In den Jahren 2017 bis 2021 wuchs die Einwohnerzahl jährlich im Durchschnitt um +0,2 %, steiermarkweit wuchs die Einwohnerzahl in derselben Periode ebenso um durchschnittlich +0,2 % jährlich. Innerhalb der Region tun sich klare regionale Disparitäten auf. Jene Orte, die an den Hauptverkehrswegen beziehungsweise nahe am Zentralraum Graz liegen, gewinnen an Bevölkerung, die peripheren Randlagen verlieren an Einwohnern.

Die Geburten-Sterbe-Bilanz war mit -3,4 je 1.000 Einwohner im Jahr 2020 klar negativ. Die Region gewinnt jedoch durch Zuwanderung. Im Durchschnitt der Jahre 2016 bis 2020 lag die Wanderungsquote bei +4,2 je 1.000 Einwohner.

Im Jahr 2021 stand einem Anteil von 61,0 % der Bevölkerung im Alter zwischen 20 und 64 Jahren ein Anteil von 21,2 % an 65-jährigen und älteren Personen gegenüber. Die Bevölkerungsprognose geht von einem Bevölkerungszuwachs von +1,1 % bis 2030 aus.

In der West- und Südsteiermark ist der Bildungsstand der Wohnbevölkerung zwischen 25 und 64 Jahren geprägt von einem relativ hohen Anteil an Personen, die maximal über einen Lehrabschluss oder eine Meisterprüfung verfügen (45,0 %; Steiermark: 38,3 %). Über maximal einen Fachschulabschluss verfügten 16,2 % (Steiermark: 14,3 %) und über die Matura 13,6 % (Steiermark: 15,2 %). Niedrig ist hingegen mit 10,1 % der Anteil der Menschen mit tertiärem Bildungsabschluss (Steiermark: 17,0 %).

Das monatliche Bruttomedianeinkommen der Region ist unterdurchschnittlich. Es betrug im Jahr 2020 2.666 € (Steiermark: 2.787 €), bei den Frauen 1.947 € (Steiermark: 2.109 €) und bei den Männern 3.031 € (Steiermark: 3.230 €). Diese Werte sind jedoch nicht teilzeitbereinigt, wodurch sich die höhere Teilzeitquote bei den Frauen auf den Vergleich auswirkt.

Die Bezirke Voitsberg und Leibnitz sind bezüglich ihrer Verkehrsinfrastruktur generell gut erschlossen. Anschlüsse an das hochrangige Straßennetz bestehen über die Pyhrn Autobahn A9, die entlang der Mur von Graz kommend Richtung Marburg verläuft, sowie über die Süd Autobahn A2. Im Schienenverkehr ist Leibnitz durch die Südbahnstrecke sowie das S-Bahn-System gut an den Zentralraum Graz angebunden. Voitsberg und Deutschlandsberg sind mit der Graz-Köflacher Bahn Teil des S-Bahn-Netzes. Obwohl in Deutschlandsberg keine direkte Autobahnanbindung gegeben ist, sind vergleichsweise gut ausgebaute Landstraßen sowie eine Zugverbindung nach Graz vorhanden. Die Verkehrsanbindung von Deutschlandsberg an das benachbarte Slowenien und Richtung Kärnten ist lediglich über Gebirgspässe gegeben.

## Arbeit

Im Jahr 2021 zählte die Region West- und Südsteiermark im Jahresdurchschnitt 56.827 unselbstständig Beschäftigte. Die Wirtschaftsstruktur ist heterogen. Der Bezirk Deutschlandsberg ist industriell geprägt, hier waren 49,8 % der Beschäftigten im produzierenden Bereich tätig. Die übrigen Bezirke der NUTS-3-Region sind weit weniger produktionsorientiert. Die Arbeitsplatzdichte der Region betrug 28,8 Beschäftigte je 100 Einwohner und war damit die niedrigste der NUTS-3-Regionen in der Steiermark (42,0).

Die Beschäftigungsentwicklung in der Region war in der Periode 2017 bis 2021 mit einem durchschnittlichen jährlichen Wachstum von +1,7 % trotz der Folgen der COVID-19-Pandemie durchaus dynamisch (Steiermark: +1,3 % p.a.). Frauen konnten dabei etwas mehr von dieser Dynamik profitieren (+2,0 % p.a.) als Männer (+1,6 % p.a.).

Im Jahr 2021 wies die Beschäftigung in der Region West- und Südsteiermark mit +3,6 % einen Zuwachs auf, der den gesamtsteirischen deutlich überwog. Die Beschäftigungsdynamik ging dabei gleichermaßen vom produzierenden und vom Dienstleistungsbereich aus, wobei insbesondere das Bauwesen, die Arbeitskräfteüberlasser sowie die klassischen Dienstleistungsbereiche Tourismus und Handel zum Wachstum beitrugen – Bereiche, die im Jahr 2020 besonders stark betroffen waren.

Im Schnitt waren im Jahr 2021 in der West- und Südsteiermark 40,6 % der unselbstständig Beschäftigten im Produktionssektor tätig. Dem Dienstleistungssektor (inkl. Tourismus) waren 57,3 % der Beschäftigten zuzurechnen. Ein Beschäftigungsanteil von 2,1 % im primären Sektor sowie von 4,1 % in der Nahrungs- und Genussmittelerzeugung weist auf die bis heute bestehende landwirtschaftliche Prägung der Region hin. Der Produktionssektor ist

**Abbildung: Entwicklung der Aktivbeschäftigten 2017/2021**

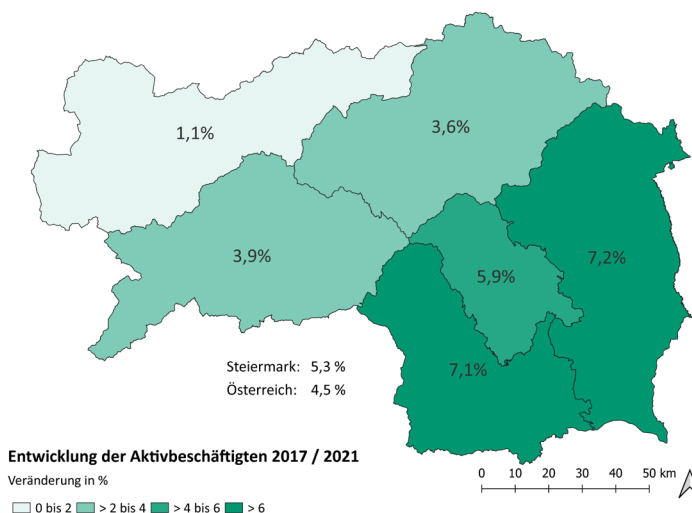

heterogen. Spezialisierungen zeigten sich neben der Nahrungsmittelindustrie in den Bereichen Fahrzeugbau (5,1% der unselbstständig Beschäftigten), Elektrotechnik/Elektronik (3,3 %) sowie im Bauwesen (11,3 %). Im Dienstleistungssektor dominierten der Handel (16,5 %), Verkehr und Lagerei (4,7 %) und der Tourismus (4,4 %).

Die Region West- und Südsteiermark ist eine Wohnregion, die Pendelbeziehungen mit dem Zentralraum Graz sind daher stark ausgeprägt. Eingependelt wird nicht zuletzt aufgrund der relativ geringen Arbeitsplatzdichte vergleichsweise wenig.

Der Arbeitsmarkt der Region wurde 2020 stark von den Folgen der COVID-19-Pandemie getroffen. 2021 waren in der West- und Südsteiermark noch durchschnittlich 5.455 Personen beim AMS als arbeitslos vorgemerkt. Dies entspricht einem Rückgang von -22,3 % im Vorjahresvergleich. Die Arbeitslosenquote lag mit 6,2 % (2021) leicht unter dem steirischen Durchschnitt (6,5 %). Die Arbeitslosenquote der Frauen war dabei mit 6,1 % auf dem Niveau der Männer mit 6,3 %.

## Wirtschaft

Die Wirtschaft ist kleinteilig geprägt. In Großbetrieben ab 250 Beschäftigten arbeiteten im Jahr 2021 lediglich 30,4 % der unselbstständig Beschäftigten (Steiermark: 41,9 %). In Kleinstbetrieben (1–9 Beschäftigte) waren es 19,6 % (Steiermark: 14,9 %), in Kleinbetrieben (10–49 Beschäftigte) 27,8 % (Steiermark: 21,8 %) und in Mittelbetrieben (50–249 Beschäftigte) 22,2 % (Steiermark: 21,4 %). Zu den größten Industrieunternehmen der Region zählten MAGNA Powertrain, Remus, G.L. Pharma, Umdasch Store Makers sowie TDK Electronics.

Das Gründungsgeschehen war 2021 nach vorläufigen Zahlen mit 4,3 Unternehmensneugründungen je 1.000 Einwohner (Steiermark: 4,9) beziehungsweise 855 Neugründungen etwas unterdurchschnittlich ausgeprägt. Ohne Berücksichtigung von selbstständigen Personenbetreuern betrug die Gründungsintensität bei 678 Neugründungen 3,4 Gründungen je 1.000 Einwohner (Steiermark: 3,9).

Im Jahr 2021 wurden in der Region 862.249 touristische Nächtigungen gezählt, was 9,6 % der Nächtigungen in der Steiermark entsprach. Vor allem Leibnitz (2021: 582.289 Nächtigungen) ist mit der Südsteirischen Weinstraße und den zahlreichen Buschenschänken ein Tourismusgebiet. Doch auch Deutschlandsberg (2021: 162.654 Nächtigungen) und Voitsberg (117.306 Nächtigungen) verfügen über ein touristisches Angebot von regionaler Bedeutung. Im Jahr 2021 kam es trotz Corona zu leichten Zuwächsen nach dem Krisenjahr 2020, die Zahl der touristischen Nächtigungen lag um +4,7 % über dem Vorjahreswert. Im Vergleich dazu ging die Zahl der Nächtigungen im nationalen Durchschnitt um -18,7 % und in der Steiermark um -10,6 % zurück. Zudem ist die Region Naherholungsgebiet für Menschen aus dem Zentralraum Graz.

Die Nächtigungsichte war unterdurchschnittlich, 2021 betrug diese 4,4 Nächtigungen je Einwohner (Steiermark: 7,2). Gäste kommen vorwiegend im Sommerhalbjahr beziehungsweise im Herbst in der Zeit der Weinlese. Lediglich 8,1 % der Nächtigungen waren 2021 dem Winterhalbjahr zuzurechnen, was

den zweitgeringsten Anteil unter den steirischen NUTS-3-Regionen bedeutete. Die Auslastung der Betriebe lag mit 22,1 % im Steiermarkdurchschnitt von 23,2 %. Die durchschnittliche Aufenthaltsdauer war mit 2,7 Nächtigungen je Ankunft kurz (Steiermark: 3,3).

### Quellen

- » Teibenbacher (1999): Regionale Entwicklungsmuster. Demographische und sozio-ökonomische Modernisierung in den Politischen Bezirken der Steiermark zwischen 1850 und 1914. Leykam: Graz.
- » Posch (1968): Vorgeschichte und Anfänge der Bezirkshauptmannschaften in der Steiermark. Erweiterter Festvortrag anlässlich der Hundertjahrfeier der steirischen Bezirkshauptmannschaften im Rittersaal des steirischen Landhauses in Graz am 11. Oktober 1968.

### Daten

- » Arbeitsmarktservice Österreich (2022): [www.ams.at](http://www.ams.at)
- » Dachverband der Sozialversicherungsträger (2022): [www.sozialversicherung.at](http://www.sozialversicherung.at)
- » ÖROK Bevölkerungsprognose (2022): <http://www.oerok.gv.at/raum-region/daten-und-grundlagen/oerok-prognosen/>
- » Statistik Austria (2022): [www.statistik.at](http://www.statistik.at)
- » WIBIS Steiermark (2022): [www.wibis-steiermark.at](http://www.wibis-steiermark.at)